

田代掲示板

● 令和8年3月16日
● 田代学区連絡協議会 広報委員会
千種区観月町内 田代コミュニティセンター
93号

【自転車「青切符」制度の適用のお知らせ】

令和八年四月一日から、自転車にも交通反則通告制度（いわゆる「青切符」）が導入されます。取り締まりの対象年齢は一六歳以上となります。

交通反則通告制度とは、交通違反をした場合の手続を簡略化するための仕組みです。一定期間内（原則七日以内）に反則金を納めると、刑事裁判や家庭裁判所の審判を受けなくて事件が処理されます。この時、発行される交通反則通告書がいわゆる「青切符」です。

取り締まりの種類は大きく分けて「赤切符」と「青切符」の二種類があります。それぞれの主な違反内容は以下の通りとなります。

◆赤切符

◎刑事手続（刑事裁判等の対象になります）

※酒酔い運転

※妨害運転

※携帯電話使用等（交通の危険を生じさせた時）

◆青切符

◎反則金を納付

※携帯電話使用等（通話したり、手に持ち画面を注視した時）

※信号無視

※指定場所一時不停止

※交通区分違反（右側通行 歩道通行等）

※歩道における通行方法違反

※無灯火

※ブレーキ不備等

※並進

※イヤホンの使用

等

（田代学区連絡協議会）

【親子ふれあい体操教室「ささゆり」のご案内】

令和八年四月九日（木）より、新たに親子ふれあい体操教室「ささゆり」がスタートします。親も子も一緒に楽しみながら、身体を動かしましょう。又、一部と二部の間はおしゃべりタイムになっているので、お母さんにもお友達ができると思います。見学も体験もできますので、お気軽にお問い合わせください。

☆対象 入園前（〇〜二歳児）

☆日時 毎週木曜日（一部）午前九時半〜十時半

〜おしゃべりタイム〜

（一部）午前十一時十五分〜十二時十五分

☆場所 田代コミュニティセンター はなみずき

千種区観月町二十四

地下鉄東山線覚王山駅三番出口徒歩三分

☎ 七六四―二七四七

☆月謝 五、〇〇〇円

☆問合せ 武田 sasayuri.hureai@gmail.com

【集団資源ごみ回収のご案内】

田代学区では、毎月第一月曜日に資源ごみの回収を行っています。当日の午前六時〜八時半までに各ご家庭の前の道路端にお出しいただき（防火のため、前日には出さないでください）。小雨では回収しますが、大雨・台風等の警報が出ている日は出さないでください。

又、回収する品目は ①新聞②折込チラシ③段ボール④雑誌類

⑤雑がみ⑥牛乳パック⑦古着・古布⑧アルミ缶（透明の袋に入れてください）となります。なお、事業系のごみは出さないようお願いいたします。

（田代学区連絡協議会）

防犯あいち

発行所：(公社)愛知県防犯協会連合会
名古屋市昭和区円上町26番15号
(愛知県高辻センター 2階) (052) 871-2110



回覧



防犯あいちシンボルマーク

～地域の安全をめざして～ 春の安全なまちづくり県民運動

運動の重点

- 侵入盗の被害防止
- 特殊詐欺、SNS型投資・ロマンス詐欺の被害防止
- 自動車盗の被害防止
- 子供と女性の犯罪被害防止

新しい生活が始まる季節です。空が晴れて、のどかな春の日を表す「麗らか」という言葉がありますが、何とも言えない心地良さが伝わってきます。

誰もが事件や事故に巻き込まれてはなりません。

県民一人一人が麗らかな毎日を実感するため、自治体や警察などが発信する犯罪情報・防犯情報に耳を傾け、是非とも犯罪被害を未然に防ぎましょう!

さて、**愛知県、愛知県警察、愛知県防犯協会連合会**は、

4月15日(水)から4月24日(金)までの10日間

犯罪にあわない・犯罪を起こさせない・犯罪を見逃さない(3N[ない])をスローガンに「**春の安全なまちづくり県民運動**」を実施します。

この運動は、県民や事業者、団体、市町村の幅広い参加を得て展開し、犯罪被害防止に対する気運を高め、安全で安心して暮らせる社会の実現を目指すものです。

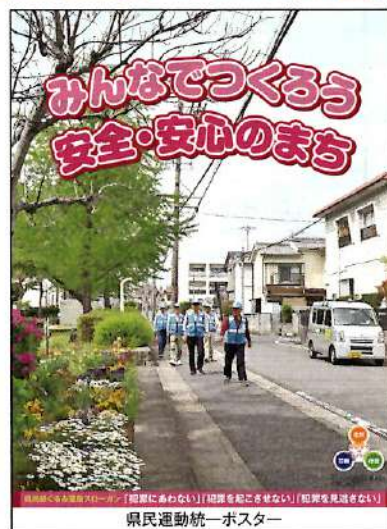

パトロール隊の紹介

名古屋市守山区臈田町地内をパトロールする大森学区連絡協議会の皆さんです。

【子供と女性の犯罪被害防止】

春になると、子供や女性に対する声かけ事案が増えるなど「子供・女性に対する犯罪」が心配されます。「被害防止のポイント」を実践して、被害にあわないようにしましょう!



～ 被害防止のポイント ～

明るく人通りの多い道を選ぶ

ながら歩きをしない ※1

防犯ブザーを携帯して、いざという時に活用する

電車利用時・・・混雑・ドア付近を避ける

アイチポリスの痴漢撃退機能を活用する

※1 スマホを見ながら、イヤホンをつけたままなど・・・

防犯情報まるわかり!
愛知県警察公式アプリ

アイチポリス

アプリストアから検索する場合

iPhone等(iOS端末)の場合は「App Store (iOS)」において、Android端末の場合は「Google Play」等にて「アイチポリス」と検索してください。



アイチポリス 検索

令和7年中の犯罪発生状況について

令和7年中の県内における刑法犯認知件数は56,515件(+10.8%)となり、戦後最少であった令和3年以降4年連続して前年を上回り、その増加傾向に歯止めがかからず厳しい情勢が続いています。特に侵入盗や自動車盗、自転車盗など、身近で発生する被害が多発していることから、防犯カメラや警報装置の設置など、それぞれの家庭や事業所の状況に合わせた防犯対策を講じる必要があります。また特殊詐欺やSNS型投資・ロマンス詐欺は、ますます巧妙化して被害認知件数が増加していると共に、その被害額が極めて大きいことから、一人一人が決して他人事と思わず、被害防止に努めることが重要です。

	刑法犯総数	侵入盗		事務所荒し		出店荒し		自動車盗
		住宅対象侵入盗	事務所荒し	出店荒し	自動車盗			
認知件数(件)	56,515	3,436	1,321	261	613	1,051		1,051
増減(件)	+5,490	+756	+86	+73	+257	+185		+185
増減比	+10.8%	+28.2%	+7.0%	+38.8%	+72.2%	+21.4%		+21.4%
	自転車盗	万引き	特殊詐欺			SNS型投資詐欺・ロマンス詐欺		
認知件数(件)	13,200	6,937	認知件数(件)	1,963	被害額	約93億0,893万円	認知件数(件)	1,542
増減(件)	+666	+574	増減(件)	+494	増減	+約51億5,395万円	被害額	約171億5,456万円
増減比	+5.3%	+9.0%	増減比	+33.6%	増減比	+124.0%	1件当たりの被害額	約1,112万円

※本統計資料の数値 刑法犯は確定値、特殊詐欺及びSNS型投資詐欺・ロマンス詐欺は暫定値 ※増減数・増減比は昨年比
 ※住宅対象侵入盗は空き巣、忍込み、居空きの合計 ※被害額は、キャッシュカード手渡し型被害による事後引き出し額を含む。千円以下は切り捨て

令和8年 全国地域安全運動、全国暴力追放運動 ポスター・青パト写真・標語の募集

課題

- ・ポスター 様々なかたちの防犯ボランティア活動
～防犯ボランティアの裾野の拡大と活性化を目指して～
- ・青パト写真 青色回転灯等装備車の活躍
- ・標語 暴力団のいない社会づくり

締切り 令和8年5月22日 応募資格 問いません。

※詳しくは、愛知県防犯協会連合会もしくは各地区防犯協会へお尋ねください。

☆新規賛助会員の紹介

リコーテック株式会社 様

(機械工具卸売、金属樹脂加工、専用機設計製造)

ご入会ありがとうございます。

※当連合会では、随時、賛助会員の
入会を募集しています。

【侵入盗の被害防止】

～ 被害にあわないために ～

一般家庭編

不在を悟られない工夫

- 長期不在にする場合は、郵便・新聞等の配達を停止する
- 帰宅時間が遅い場合は、タイマーを活用して室内灯やテレビなどのスイッチが入るようにする
- 洗濯物を干したまま放置しない

施錠の励行

- 玄関ドア、勝手口や窓は補助錠等を活用してワンドア・ツーロックにする
- 外出時はもちろん、在宅時や就寝時も確実に施錠する

不正な侵入を知らせる

- ドアや窓に不正な侵入を知らせる警報器を設置する
- ドロボウが侵入した際に通知されるスマホ連動型の防犯カメラを設置する

店舗・事務所編

- 店舗・事務所内に現金を保管しない
- 破壊に強く、持ち運びが困難な金庫の活用
- 窓・出入口の強化と鍵の適正な管理
- 機械警備の導入
- スマホ連動型防犯カメラ・警報装置の設置

「安全」「安心」の愛知をめざして！

公益社団法人 愛知県防犯協会連合会 賛助会員一同

～ 私たちは愛知県防犯協会連合会の活動に賛同し、支援しています！～

(順不同・敬称略)

愛知県商工会議所連合会
 (一社)名古屋銀行協会
 (公社)名古屋青年会議所
 中部電力株式会社
 株式会社大丸松坂屋百貨店 松坂屋名古屋店
 株式会社名古屋三越
 株式会社名鉄百貨店
 愛知県質屋組合連合会
 (一社)愛知県警備業協会
 愛知県自転車防犯登録協会
 愛知県タクシー協会
 愛知県遊技業協同組合
 愛知県コンビニエンスストア防犯対策協議会
 (公財)日本防災通信協会愛知県支部
 愛知県遊技場商品販売協同組合
 愛知県遊技場商品加工協同組合
 テルウェル西日本株式会社東海支店
 愛知県麻雀業組合連合会
 愛知県カラオケボックス協会
 愛知県社交飲食業生活衛生同業組合
 (一社)日本アミューズメント産業協会愛知県本部
 愛知県遊技機材料協同組合
 名古屋鉄道株式会社
 株式会社キング観光
 中部遊技機商業協同組合
 愛知県中古自動車販売協会
 愛知県行政書士会
 (一社)愛知県LPガス協会
 愛知県高圧ガス安全協会
 (公社)愛知県宅地建物取引業協会
 (公社)愛知県バス協会
 中京美和SD会
 日本中央競馬会中京競馬場
 愛知県二輪車普及安全協会
 愛知県セルフガード協会
 日本総合スポーツ&セキュリティ支援協会
 愛知県たばこ販売協同組合
 セーフティ愛知協同組合
 (一社)愛知県道路標識・標示業協会
 錦成ビル株式会社
 太平産業株式会社
 ALSOK 愛知株式会社
 名古屋港開発株式会社

エース不動産株式会社
 株式会社ケー・ズコーポレーション
 豊田東海警備株式会社
 中部相互警備保障株式会社
 株式会社ガード・リサーチ
 ユーアイ警備保障株式会社
 ガード・アクト株式会社
 株式会社シーマ
 株式会社昌和警備保障
 大宣警備保障株式会社
 ジョイジョイランド株式会社
 あいち交通株式会社
 木戸造園土木株式会社
 リゾートトラスト株式会社
 株式会社コスモ
 株式会社コアズ
 コニックス株式会社
 日本管財株式会社 岡崎支店
 愛知電機株式会社
 株式会社アオイ警備保障
 中電防災株式会社
 広和産業株式会社
 有限会社大台メンテナンス
 株式会社アイトップ
 奥村馨泉株式会社
 中川遊技場防犯組合
 太平ビルサービス株式会社名古屋支店
 愛知県防犯協力会
 株式会社ニッショー
 夢コーポレーション株式会社
 あすなる法律事務所
 株式会社イワコーホーム
 株式会社セブンイレブン・ジャパン
 合同印刷株式会社
 中日株式会社
 フジバングループ本社株式会社
 名工建設株式会社
 株式会社ホリエ綜合調査
 株式会社HOWA
 池田 勝敏
 山崎製パン株式会社名古屋工場
 有限会社フジ商事
 株式会社大一商事

株式会社SEIAN
 株式会社善都
 森井 隆則
 株式会社星和
 mozoワンダーシティ
 株式会社ナオツー
 株式会社ダイハチ
 株式会社真城ホールディングス
 日本メディアシステム株式会社
 中電クラビス株式会社
 株式会社 七番組
 ベルポリマー共栄株式会社
 株式会社小埜
 加藤防犯設備
 株式会社愛知塗装工業所
 株式会社ATグループ
 株式会社喜久家
 MT TECHNICAL JAPAN株式会社
 愛知県ホテル・旅館生活衛生同業組合
 行政書士ほりべ事務所
 株式会社アド・メモリー
 愛知ホーム・サービス
 愛知ホーム・サービス 岡崎店
 有限会社アイケイ
 愛知県警察信用組合
 永谷 健司
 中部警備保障株式会社
 大成株式会社
 リコーテック株式会社
 株式会社トータルレジャー開発
 株式会社フォーベックス
 株式会社ARKS
 株式会社ロイヤル
 有限会社キーアンドロック名古屋
 株式会社ミヤムラ
 旭警備保障株式会社
 株式会社セ・レスト
 山本コーポレーション株式会社
 株式会社アミューズメント
 愛知県クレジットカード犯罪対策連絡協議会

※令和8年1月1日現在

防犯替え歌

めだかの学校
 のメモリーで

一 電話やメールに 気を付けて
 知らない相手は 要注意
 お金の話は 詐欺注意
 一人で悩まず すぐ相談

二 国際電話に 気を付けて
 出る前番号 見てごらん
 相手の番号 見てごらん
 +(プラス) があつたら
 詐欺かもね

三 電話の相手は 誰ですか
 LINEで警察 気を付けて
 LINEで令状 見せません
 電話でしません 取調べ

四 詐欺師の話に 乗らないで
 ダマシの手口が 変わっても
 話の中身が 変わっても
 負けずに見抜いて 撃退ね!

自動車盗の被害防止

複数の対策がポイント

警報装置の設置

GPS等追跡装置の設置

スマホ連動型防犯カメラの設置

各地区防犯協会の活動だより

新城



新城防犯協会連合会では、ピアゴ新城店において、JA愛知東の協力のもとオリジナルキャラクター「柿KEY(かっキー)くん」を印刷したステッカーを貼った新品種の柿を配布して、「柿かけてね(鍵掛けてね)」と来店客に侵入盗被害防止を呼び掛けました。

東



東区防犯連合会では、名古屋市市政資料館において、警察音楽隊による音楽の「ロック」と施錠の「ロック」を掛け合わせた「BOUHAN LOCK CONCERT」を開催し、来館者に各種犯罪被害防止の第一歩である「確実な施錠」を呼び掛けました。

田原



田原防犯協会連合会では、市立中山小学校において防犯少年団員による連れ去り被害防止を目的とした防犯指導や不審者侵入事案対応訓練などを実施して、児童の防犯意識高揚を図りました。

稲沢



稲沢防犯協会連合会では、リーフオーク稲沢において、一日警察署長に任命された中日ドラゴンズの木下拓哉選手と共に侵入盗被害防止を目的とした防犯クイズなどを行い、来店者の防犯意識高揚を図りました。

西



西区防犯協会連合会では、mozoワンダーシティにおいて、一日警察署長に任命された中日ドラゴンズの藤嶋健人投手と共に特殊詐欺被害防止キャンペーンを実施して、来店者の防犯意識高揚を図りました。

東海大府



東海大府防犯協会連合会では、リソラ大府ショッピングテラスにおいて、一日警察署長に任命されたオリンピック金メダリストの土性沙羅さんと共に特殊詐欺被害防止を目的とした防犯広報を行い、来店者の防犯意識高揚を図りました。

緑



緑区防犯協会では、イオンモール大高店において、一日警察署長に任命された緑区出身でお笑い芸人の青木マッチョさんと共に防犯トークショーなどを行い、来店者の防犯意識高揚を図りました。

碧南高浜



碧南高浜防犯協会連合会では、碧南市内の明石公園で開催されたファミリー防犯・交通フェスタにおいて、一日警察署長に任命されたSKE48 TeamEの2名が防犯少年団員らと共に子供の安全を目的とした防犯教室を実施して、来場者の防犯意識高揚を図りました。

常滑



常滑市防犯協会連合会では、常滑焼まつりの会場において、防犯少年団や防犯ボランティア団体が大村愛知県知事、伊藤常滑市長らと連携してイベントを行い、地域全体の防犯意識高揚を図りました。

田原



田原防犯協会連合会では、田原警察署員と青色回転灯自主防犯パトロール隊(ASTC)出発式を行い、各隊員の士気高揚を図ると共に合同パトロールを実施して、市全体の防犯意識高揚を図りました。

半田



半田防犯協会連合会では、半田市協和区防犯パトロール隊に(一財)日本宝くじ協会の助成事業による青色回転灯装備車が配備されたことから、半田市長、半田警察署長等の出席のもと贈呈式を行い、その後、学区内の防犯パトロールを実施しました。

豊田・みよし



豊田・みよし防犯協会連合会では、みよし市役所においてみよし市長、豊田警察署長、県議会議員、自主防犯パトロール隊員等が参加して特別警戒出発式を開催し、各隊員の士気高揚を図りました。

自動車盗、ご注意！

令和7年中、自動車盗被害は3件発生し、前年は0件で、かなり増加しました。

ランドクルーザー、アルファード等の
特定車種に被害が集中！

防犯三種の神器

1. スマホ連動型防犯カメラ
 2. 警報装置
 3. GPS等の追跡装置
- ※複数の防犯対策が有効！



詳しくはこちら



田代南



千種警察署
ホームページ
はこちらから

警察官・警察職員大募集！！

○今年から受験しやすい試験制度
(SPI)を導入。

(受付期間3/1～3/22)

○インターネット(電子申請)から
申し込み。



受験の詳細はこちらから



田代南交番管内の犯罪発生件数

		令和8年1月中	令和8年2月中	令和8年中(2月末現在)
刑法犯認知件数		3件(+3件)	3件(+2件)	6件(+5件)
主な 手 口	侵入窃盗	0件(±0件)	0件(±0件)	0件(±0件)
	住宅対象	0件(±0件)	0件(±0件)	0件(±0件)
	自動車盗	0件(±0件)	0件(±0件)	0件(±0件)
	自転車盗	0件(±0件)	0件(±0件)	0件(±0件)
	部品ねらい	0件(±0件)	0件(±0件)	0件(±0件)
	車上ねらい	0件(±0件)	0件(±0件)	0件(±0件)

※()内は、前年対比

110番通報の約四分の一が緊急性のない電話です。地理案内、相談事等は、警察署又は、相談ダイヤル#9110へ

事件・事故 緊急事案は110番へ 警察の相談ダイヤル #9110へ



【田代小・新1年生の保護者様へ】

学童保育「春岡田代こどもクラブ」

2026年度 入所児童募集のお知らせ

小1の壁、まだ間に合います！！

【1】 下校から夜7:00まで預かりOK!!



低学年の早帰りに対応！追加料金もいただきません。

【2】 長期休暇も 「お弁当不要」!



お弁当プロジェクトでお弁当作りの負担を0に

【3】 少人数で「第2のわが家」のような安心感



学校からの下校もスタッフ付き添いや集団下校で安心！
一人一人に目が届く手厚い見守りをお約束

- ・毎日おやつ提供あり（追加料金なし）
- ・長期休暇は朝8:00から開所
- ・保育料：月額20,000円（低学年）（利用日数問わず一律）
- ・場所：千種区桐林町1丁目4 池下ヒルズ801（池下駅から徒歩すぐ!）

まずは一度、見学・相談にいらっしゃいませんか？

【見学予約・お問い合わせ】

お電話：052-385-0567（月～金 13:00～19:00）

メール：htkckoho@gmail.com（広報係）

HP：<https://haruokatashiro-kc.jimdofree.com/>



【見学申込フォーム
/QRコード】

はなみずきの まちだより

2026年3月
第102号

千種区社協より福祉情報を発信!

編集・発行 社会福祉法人名古屋市千種区社会福祉協議会
ホームページ <https://www.chikusa-shakyo.jp>

— 地域支えあい事業 —

『春岡学区』に感謝状が贈呈されました!

春岡学区は「地域支えあい事業」実施6年目を迎え、その地域福祉推進の功績に感謝の意を表し、名古屋市社会福祉協議会会長から感謝状と記念品が贈呈されましたので、伝達させていただきました。



春岡学区福祉推進協議会では、「福祉の輪をひろげ、安心・安全な地域をつくること」を目指し、日々活動しています。65歳以上の地域住民を対象とするサロン『和気あいあい』、給食会『なごやかランチ』、未就園児までを対象とした『はぐくみサロン』、児童の見守り『登校時見守り活動』、ちょっとしたお助け『地域支えあい事業』など、多岐に渡る事業を展開しています。学区が抱える課題や、住民のちょっとしたお困りごとを、それぞれの事業を通じて住民同士が支えあい、つながりをつくりながら、地域を盛り立てています。そして、時代に合わせSNSを取り入れ幅広い世代への情報発信にも今後取り組んでいきます。

その地域福祉推進の功績に感謝の意を表し、名古屋市社会福祉協議会会長から感謝状と記念品が贈呈されましたので、伝達させていただきました。



『和気あいあい』



『はぐくみサロン』



『なごやかランチ』



『地域支えあい事業』



千種区社会福祉協議会
マスコットキャラクター
「ユーカーナ」



千種区
マスコットキャラクター
「こあらっち」

この広報紙は賛助会費を財源に作成しました。

もくじ

地域支えあい事業『春岡学区』に感謝状が贈呈されました!	P.1
地域福祉推進協議会について	P.2
ご近所ボランティアコーディネーター交流会が開催されました	P.3
赤い羽根共同募金 今年度もご協力ありがとうございました!	P.3
令和8年度 賛助会員大募集!	P.3
令和8年度 ボランティア保険のご案内	P.3
いきいき支援センターからのお知らせ	P.4
善意の小箱	P.4

地域福祉推進協議会について



地域福祉推進協議会（略して「推進協」）とは

地域には、高齢者や障がい者、子ども、子育て世帯など様々な人が暮らしています。同じ地域に暮らす住民が、自分も含めて誰もが安心して自分らしく暮らすことができる福祉のまちづくりを進めるためにはどうすればよいのか、地域住民のみんなで考え、住民の方が主体的に支えあい・助け合う福祉活動を行うことを目的とした任意団体です。学区（小学校区）ごとに組織されており、「〇〇学区地域福祉推進協議会」という名称で、市内の全小学校区（267学区）に設置されています。

■ 推進協の構成員は？

区政協力委員（必須）、民生委員・児童委員（必須）、保健環境委員会、老人クラブ連合会、女性会、子ども会連合会、PTA、ボランティア団体など地域住民によって組織され、構成は学区によって様々です。

■ 活動の財源は？

名古屋市社会福祉協議会からの「名古屋市福祉基金」を財源とした助成金、区社会福祉協議会からの「赤い羽根共同募金」「賛助会費」を財源とした助成金などを活動資金としています。



少子高齢化、核家族化、地域住民の意識の多様化のなかで、身近な地域で必要な活動を考える推進協はとっても大切な組織だね！そもそも、どんな活動をしているのかな？



地域住民が社会福祉協議会・行政・福祉施設・ボランティアグループ・NPO法人などの関係機関・団体と協働しながら、地域の状況に応じた地域福祉活動を実施しています。

ふれあい給食サービス

高齢者の孤独感の緩和を目的に、食事を介してふれあいを深める事業です。推進協からの参加の声かけによる閉じこもりの防止、共食、定期的な見守りの機会となっています。（参加対象は、学区によって異なります）



ふれあいネットワーク活動

地域で見守りが必要な方に対して、近隣住民の協力者が日常的にさりげなく見守ったり、訪問や声かけをしたり、必要に応じて福祉サービスへと結びつけたりする活動です。

ふれあい・いきいきサロン

高齢者や障がい者、子育て中の親子などが、身近な場所で気軽に仲間づくりや健康・生きがいをづくりを行い、地域でいつまでもいきいきと暮らせることを目指し、地域の「お茶の間」・「たまり場」として開催しています。



地域支えあい事業

コミュニティセンターなどの身近な場所で、地域住民のちょっとした困りごとの相談を受け付けます（住民相談窓口）。把握した困りごとをご近所の助けあい（ご近所ボランティア）によって解決したり、解決が難しい場合は専門機関につないだりします。地域の困りごと解決に向けた関係機関とも話し合う場を設置しています。千種区では、6学区（千代田橋・自由ヶ丘・富士見台・春岡・内山・千石）で実施されています。



推進協活動だけでは対応できない課題は、専門機関につないだり、解決方法を話し合ったりしているんだね。様々な関係機関や団体の協力を得ながら、取り組みを進められるのは心強いね！



■「誰もが安心して生活できる千種区」を目指すには、住民同士のつながりを作ることがとても大切です。そのつながりづくりを支援するのが推進協です。社会福祉協議会は、推進協の活動を全力で応援いたします。

『地域支えあい事業 ご近所ボランティアコーディネーター交流会』が開催されました

令和7年11月26日に「地域支えあい事業 ご近所ボランティアコーディネーター交流会」が開催されました。各実施学区の皆様とお話しすることで、課題の共有や解決策などの意見交換をすることができました。



ボランティアコーディネーターってどんな人？

各学区の相談窓口にてちょっとしたお困り事を受け付け、ボランティアさんを派遣調整される方々です。

今年度もご協力
ありがとうございました！



赤い羽根共同募金



令和7年度 千種区内募金実績額	
赤い羽根共同募金	8,666,185円
歳末たすけあい募金	1,058,183円

(参考：令和6年度募金実績額) 赤い羽根共同募金 8,260,038円 歳末たすけあい募金 1,019,738円

皆様からお預かりした募金は、千種区内の様々な福祉活動に役立てられます。街頭募金やイベント募金など、たくさんのご協力ありがとうございました！



令和8年度

賛助会員大募集！～福祉のまちづくりにご協力も～

千種区社会福祉協議会では、区民の皆様とともに地域福祉を推進するにあたり、地域での福祉事業を支援するため、その経費にご協力いただく賛助会員を広く募集いたします。

賛助会費 個人会員…1口 500円(年間) 法人・団体会員…1口 5,000円(年間)

* 賛助会費は年会費として毎年、集金させていただきます。(ただし、お申し出があれば会員登録を廃止します)
* 会費は金額により税法上の控除対象となる場合があります。

今年度も、皆様のあたたかいご協力をよろしくお願いいたします。

令和8年度 ボランティア保険のご案内

内容	<p>①ボランティア活動保険 ボランティア活動における傷害、賠償事故を補償する保険です。地震や津波に対応する保険(天災プラン)にも加入いただけます。</p> <p>②ボランティア行事用保険 ボランティア団体が主催する行事にかかる保険です。</p>
保険期間	手続き日の翌日から令和8年度末(令和9年3月31日)まで
手続方法	千種区社会福祉協議会までお越しください。(土日、祝日はお休みです。)
注意点	ボランティア活動保険の手続きにはご印鑑が必要(法人は必ず)ですのでご持参ください。自動更新ではないため、毎年度申込が必要です。

※詳細は千種区社会福祉協議会までご連絡をお願いします。

身近な方が認知症になった時、認知症を正しく理解すること、そしてご家族だけで抱え込まないことがとても大切です。いきいき支援センターでは、令和8年度上半期も認知症の人を介護するご家族向けに『家族教室』、『家族サロン』や『もの忘れ相談医の専門相談』を開催いたします。また、認知症への理解を深めるため『認知症サポーター養成講座』も開催しますので、ぜひご参加ください。

<p>ご家族向け</p> <p>家族教室</p> <p>時間 13:30 ~ 15:30</p> <p>東部 4/23(木)、5/28(木) 6/25(木)、7/23(木) 8/27(木)</p> <p>西部 4/21(火)、5/19(火) 6/16(火)、7/21(火) 8/18(火)</p> <p>※予約が必要です。回によって内容が異なります。西部は「MOBILITY GATE 吹上(千種区千種3-5-7)」での開催になります。</p>	<p>ご家族向け</p> <p>家族サロン</p> <p>時間 13:30 ~ 15:30</p> <p>東部 4/15(水)、5/20(水) 6/17(水)、7/15(水) 8/19(水)、9/16(水)</p> <p>西部 4/27(月)、5/25(月) 6/22(月)、7/27(月) 8/24(月)、9/28(月)</p> <p>※予約が必要です。</p>	<p>ご家族向け</p> <p>もの忘れ相談医の専門相談</p> <p>時間 14:00 ~ 15:30</p> <p>東部 4/21(火)、5/19(火) 6/16(火)、7/21(火) 8/18(火)、9/15(火)</p> <p>西部 4/24(金)、5/22(金) 6/26(金)、7/24(金) 8/28(金)、9/25(金)</p> <p>※予約が必要です。相談時間は30分程度になります。</p>	<p>どなたでも</p> <p>認知症サポーター養成講座</p> <p>時間 14:00 ~ 15:30</p> <p>東部 5/26(火)、7/28(火) 9/29(火)</p> <p>西部 4/8(水)、6/10(水) 8/5(水)</p> <p>※前日までにお申し込みください。</p>
--	--	---	--

※内容や参加に関してのお問い合わせがございましたら、千種区東部・西部いきいき支援センターまでお気軽にご連絡ください。なお、講師の都合等により日程や内容を変更する場合がありますので、予めご了承ください。

お問い合わせ 千種区東部いきいき支援センター TEL052-781-8343 担当学区 上野、自由ヶ丘、大和、千代田橋、東山、富士見台、星ヶ丘、宮根
千種区東部いきいき支援センター分室 TEL052-726-8944
千種区西部いきいき支援センター TEL052-763-1530 担当学区 内山、千石、高見、田代、千種、春岡、見付

善意の小箱

「千種区の福祉に役立ててください」と善意の寄付等をいただきました。

(令和7年9月16日~令和8年2月28日)

寄附
寄贈

- ・明治安田生命保険相互会社 様
- ・オレンジセオリーフィットネス池下 様
- ・千種区仏教会 様
- ・一般社団法人カトー事務所 様
- ・株式会社オール出版 様



千種区仏教会様



明治安田生命様

皆さまからいただいた寄付等は千種区の地域福祉の推進に活用させていただきます。ありがとうございました。

社会福祉法人 名古屋市千種区社会福祉協議会

千種区在宅サービスセンター内

〒464-0825 名古屋市千種区西崎町二丁目4番地の1

お問い合わせ先

TEL 代表 052-763-1531
ボランティアセンター 052-763-1536
千種区西部いきいき支援センター 052-763-1530
千種区介護保険事業所 052-763-7842
デイサービス 052-763-1331
FAX 052-763-1547
ホームページ <https://www.chikusa-shakyo.jp>

Instagramで、ユーザーが千種区社協のことや千種区の地域福祉の情報を発信しています。

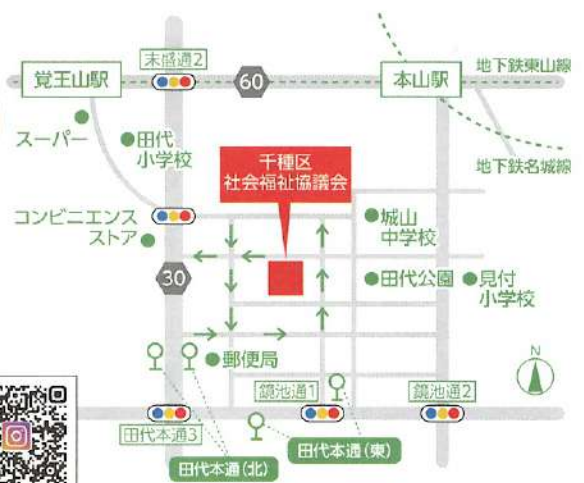

初観戦者無料招待!



チケット取得はこちらから!



https://nagoya-dolphins.rcms-mng.jp/sp/ticket/ad/2025-26_2026-03-04_nagoya

週末開催のホームゲーム
お楽しみプラン

迫力満点のバスケットはもちろん!
グッズにグルメにドルフィンズの試合は
楽しみがいっぱい!

対象日

3/28,29	VS 群馬クレインサンダーズ 12:15頃一般入場開始、15:05試合開始
4/1	VS 秋田ノーザンハピネッツ 17:15頃一般入場開始、19:05試合開始
4/4,5	VS 富山グラウジーズ 12:15頃一般入場開始、15:05試合開始
4/15	VS 琉球ゴールデンキングス 17:15頃一般入場開始、19:05試合開始

※初観戦者無料招待企画です(5枚まで)

※招待チケットも含め、チケットの取得にはシステム発券手数料220円(1枚あたり)が別途かかります

※過去にご来場履歴のある方は優待価格にてご購入いただけます(5枚まで)
※チケットの取得にはBリーグチケットへの登録(無料)が必要ですが
※ご購入後のチケットのキャンセル・払い戻しは不可となります

お問い合わせ

名古屋ダイヤモンドドルフィンズ チケット担当
[MAIL] ticket@nagoya-dolphins.co.jp

会場

IGアリーナ

愛知県名古屋市北区名城1丁目2-22

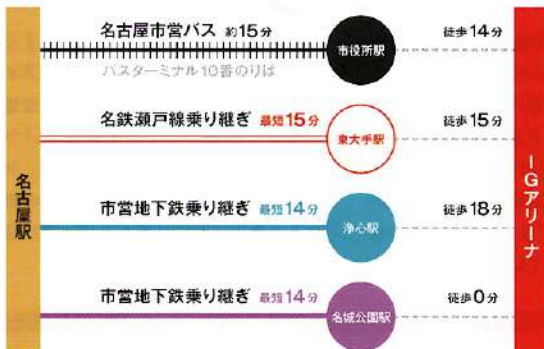

試合当日の楽しみ方

15:05試合開始時間の場合
※タイムスケジュールは目安

- 01 一般入場開始**
12:15ごろ
まずはグッズ売り場をチェック!
- 02 様々なイベントを企画中!**
14:00ごろ
チアリーダーの華やかなパフォーマンスに注目!
- 03 試合開始**
15:05ごろ
選手たちの迫力あるプレーに大興奮!
- 04 ハーフタイム**
毎試合コート上で様々なイベントを開催中!
- 05 勝負の後半戦**
勝負の後半戦!
音楽に合わせて応援グッズを掲げて
選手を後押ししよう!
- 06 試合終了**
17:15ごろ
勝利時にはMVP選手のインタビューが開ける!

IGアリーナカップに参加したい地域を大募集!

地域を代表する実行委員を募集する説明会を実施します。

日時: 4月8日(水) 19時~ / 4月12日(日) 14時~
 場所: IGアリーナ会議室
 定員: 100名 ※申込多数の場合、抽選とさせていただきます
 申込方法: 右のQRコードの申し込みフォームから申し込みください。
 ※日時、場所については予定



<https://forms.gle/UJKUvZ1rD8e2j17>

内容: IGアリーナカップ2025取り組みのご紹介
 実行委員や地域の役割のご説明
 IGアリーナカップ2026概要のご説明
 質疑応答、その他

ごもたちの「やりたい」に
 応えたい!

楽しく地域活動に
 取り組んでみたい!

と、前向きな気持ちがあれば大丈夫です!

こどもたちの「やりたい!」を地域で応援しませんか?

参加地域(実行委員)を募集しています!

日本財団 THE NIPPON FOUNDATION 地域ぐるみで子どもたちの成長を支え、夢を応援する地域スポーツプロジェクト

IGアリーナカップ



IGアリーナカップは、名古屋市の中中学生を対象としたバスケットボールの大会です。産官学が連携し、プロがプレーするIGアリーナを決勝の舞台に、地域活動として予選大会を行い、地域交流や担い手育成のモデル構築を目指す、スポーツによる地域活性化事業です。

IGアリーナカップ2025 取り組み紹介



IGアリーナカップ2025は、北区八王子中学校区、西区浄心中学校区、瑞穂区田光中学校区、3地域男子3チーム、女子2チームが参加。各地域の中学校をホーム会場として、地域住民が大学生らと協働し予選試合を企画・運営しました。予選試合は、男子は各チーム4試合(ホーム2試合、アウェー2試合ずつ)、女子はホームとアウェーを1試合ずつ2試合を行いました。決勝は、女子:2月7日(土)、男子:2月8日(日)に、IGアリーナでドルフィンズの試合の前の時間帯に実施し、男女とも田光中学校区が優勝しました。

1 やりたい人がやりたい事をやる 新たなコミュニティの創出



2 多様な主体と連携しながら 新たな地域活動の創出



地域実行委員や参加生徒のコメント



浄心中学校地域
前田拓哉さんのコメント

最初は不安でしたが、実際にIGアリーナの会場を見た時に「ここで子どもたちが試合できたら、良い思い出になる」と心から思い、出来る範囲で取り組みました。地元の飲食店から協力を得たり、地域ボランティアの方々との交流を通じて、地域の結束が強くなったと感じます。これからも、この「地域の輪」を広げていけたら良いと感じますし、このような機会が得られたことに感謝しています。



八王子中学校地域
福田ゆう子さんのコメント

実行委員長として活動を始めた当初は、正直不安はありませんでした。でも、思い切って飛び込んでみると、商店街さんをはじめ、学区の住民のみなさん、店舗さんが快く協力してくださる姿に感動しました。スポーツを通して地域と子どもたちとの繋がりができ、子どもたちにとって、普段の生活では経験できない最高の舞台でプレーする一生の宝物作りが携われることに生きがいを感じています!



優勝チーム 田光中学校地域
西川大和さんのコメント

プロが試合を行うアリーナでプレーする機会をいただきありがとうございます。自分がスポーツをできることは当たり前のことではなく、地域のいろいろな方の支えがあってできているということがIGアリーナカップを通じて分かりました。スポーツができることに感謝をしながら、またこの舞台でプレーできるようにこれからもがんばっていききたいと思います。

IGアリーナカップに参加したい地域を大募集!

地域を代表する実行委員を募集する説明会を実施します。

日時: 4月8日(水)19時~ / 4月12日(日)14時~

場所: IGアリーナ会議室

定員: 100名 ※申込多数の場合、抽選とさせていただきます

申込方法: 右のQRコードの申し込みフォームから申し込みください。

※日時、場所については予定



<https://forms.gle/tJkUvz11rB8e2j7>

内容: IGアリーナカップ2025取り組みのご紹介
実行委員や地域の役割のご説明
IGアリーナカップ2026概要のご説明
質疑応答、その他

こどもたちの「やりたい!」に応えたい!

楽しく地域活動に取り組んでみたい!

と、前向きな気持ちがあれば大丈夫です!

IGアリーナでプロバスケを観戦してみませんか?
裏面: 観戦のご招待についてのご案内

ほのぼのの田代

広報

vol. 24

発行／令和8年3月発行 田代学区連絡協議会
〒464-0831 愛知県名古屋市中種区観月町2-14 TEL052-764-2747

8年田代学区成人式



令和8年1月11日(日)

祝 成人式



1組



1月11日(日)、晴天に恵まれ、ルブラ王山にて「田代学区成人式」を開催しました。今年、142名(男子80名、女子62名)が参加し、華やかな式典になりました。小学校6年生時の担任教諭3名が招待され、教員達を祝いました。アトラクションでは、愛知県立芸術大学サクソフォン専攻の学生さんによる「サクソフォン四重奏」の演奏を楽しんでいただきました。式典後は、恩師や友人達と想い出話に花が咲き、会場は華やかなムードに包まれていました。



2組



3組





4組



5組



他校卒組



ふれあい配食

ふれあい配食は、自治会に加入されている65歳以上のお一人暮らしの方を対象に、11月と3月に千種区在宅サービスセンターにて開催しております。

配食はアトラクション終了後、来場者お一人様に一つお弁当をお持ち帰りいただきます。
詳細は民生委員にお尋ねください。



千種区

在宅サービスセンターにて

………会費 五百円

令和7年

11月14日

アトラクション

胡弓(メリーポピンズ)

令和8年

3月5日

アトラクション

ラーク・オカリナアンサンブル



田代エンゼル会



田代学区では満2歳までのお子さんを持つお母さんたちの交流会を開いています。

同年齢のお子さんを持つお母さんのお友達作りに役立てばと思っており、毎回多数のお母さんに参加していただいています。

保育士さん、民生委員もおりますので、お困りごとにも相談できます。



令和8年度 開催日：原則第2金曜日(1・8月は除く)

- 場所：千種区在宅サービスセンター 千種区西崎町2-4-1 (Pはありません)
- 時間：午前10時30分～11時30分
- 参加人数：20組前後(先着予約制)
- 参加年齢：2歳のお誕生日まで

詳しくは

公式LINE(ID検索 @424jxsgj)または
田代学区主任児童委員・民生委員までお問い合わせください。



保健環境委員



10月17日(金) フレイル講習会

昨年に引き続き、フレイル予防講習を横川講師にお願いし、現在の身体的機能より低下しない様、日々できる運動を教えてくださいました。

運動以外にも、タンパク質(鶏肉・手軽にとれる卵)の摂取、社会との繋がりを持つ。また、握力の低下もみられるため、お手玉を手の甲に乗せ、少し上に投げて上から掴む運動も大切だそうです。これが中々難しい💧



12月1日(月)・3日(水) イエローチョーク作戦

山崎川周辺の犬の糞 啓発運動

イチョウの葉が綺麗な、散歩に適した秋の日に、葉に隠れた犬のフンが29か所も有り、とても残念に思いました。

黄色いイチョウで囲み、フンを放置した飼主に、マナーを守って頂く事を目的として活動しましたが、2回目も新たにフンが、8か所も有りました。啓発運動をしなくても、マナーは守って欲しいものです。



田代消防団



日頃は防火防災にご協力いただき誠にありがとうございます。

毎年1月に名古屋市消防出初式が行われます。今年も港区のガーデン埠頭で雪が舞う中、盛大に執り行われました。名古屋消防

局の仕事始めとしての行事になるため職団員1500人が出場し、この一年を災害の無い街にするための恒例行事です。年末の報道にもありましたが、90年前のメルセデス社のはしご車を走行できるよう修理し出初式でお披露目される一面もありました。田代消防団は千種区消防団連合会の一員として分列行進に臨みました。12月に新入団員1名を迎え新たな気持ちでスタートします。

話を変わりますが昨年から消火に数日を要するような大規模な火災が各地で報告されており、この時期は特に空気が乾燥していますので火災が発生しやすくなっております。みなさまも十二分に防火にご協力をお願いいたします。消防団活動を一緒に実践いただくメンバーを大募集しております。興味のある方は千種消防署、田代学区連絡協議会にお問い合わせください。



学区ドッジボール大会



子ども会 学区運動会

去る10月18日(土)、城山中グランドにて子ども会の運動会が行われました。参加者全員、頑張りました。他にもドッジボール大会などあります。



学区運動会



高学年 デイキャンプ

9月15日、高学年イベントでグリーンバレイにデイキャンプに行きました。淑徳大学のお兄さんお姉さんと一緒にカレーライスを作り、楽しい時間を過ごしました。



クリスマス会

学区の行事などをお手伝いしてくれています、田代学区の赤シャツ軍団です。



たくさんの楽しい行事もして一年間楽しめます。



「田代コミュニティセンター」

のご案内



田代そろばん・あんざん教室

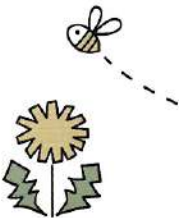

子ども絵画教室



田代コミュニティセンターは、地下鉄覚王山3番出口・市バス末盛通2丁目より徒歩3分の非常に便利な場所にあり、地域の皆様に気楽に利用いただける施設です。
現在、絵画・書道・詩吟・太極拳・健康教室・テコンドー等約30の教室が開催されています。

す。ご興味のある方は、是非お問い合わせください。また、空いた利用時間枠で新たに教室を始めることや、各種会議・催し物に部屋を利用することが可能です。
詳細につきましては、コミュニティセンター受付にお問い合わせください。

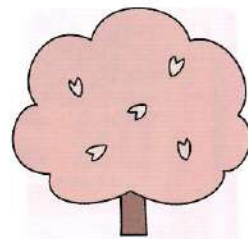

名古屋市千種区観月町2-14
☎ 052-764-2747
受付時間 午前9時30分～午後4時30分

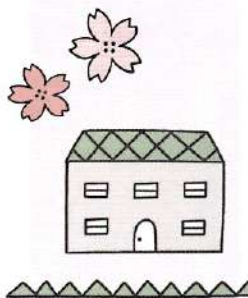

広報委員会役員名簿

土屋 司	小林 清作
水野 貴子	加藤 明美
加藤 益男	鬼頭 昌雄
堀内 育夫	吉田 政春

写真撮影者

土屋 司	／成人式・いこい会
	田代コミセン紹介
水野 貴子	／保健環境委員会
小林 清作	／消防団

広報委員会委員長

能勢 博行

広報委員会では年間二回の広報誌を発行しています。今年度は毎年11月に実施してきた防災訓練が、雨のため中止になり残念でした。しかし成人式は好天に恵まれ、晴れ着姿やスーツ姿の新人が笑顔で集う会場には、希望とエネルギーが満ち溢れていました。地域の大人たちも、その姿に元気をもらったのではないのでしょうか。各自治会や事業委員会の方々が力を合わせて迎えたこの日が、新成人の皆様の記憶に温かく残ることを願っています。今後とも元気で安全な街づくりのため、いろいろな事を発信してまいります。

編集後記